

## Bases del Evento

# COPA PANAMERICANA JUNIOR GUAYAQUIL 2021

# OPEN PANAMERICANO GUAYAQUIL 2021

**ECUADOR**  
**20 – 23 MAYO**



Versión 06 ABRIL 2021

## BIENVENIDA DEL PRESIDENTE DE LA CONFEDERACION PANAMERICANA DE JUDO



Estimados atletas, entrenadores y delegados:

A nombre de la Confederación Panamericana de Judo, reciban la más cordial bienvenida a estos eventos que se llevarán a cabo en Guayaquil-Ecuador.

Para la Confederación Panamericana de Judo, es de suma importancia se sigan realizando y promoviendo eventos en esta categoría, principalmente anteponiendo, el cuidar la salud e integridad de todos los participantes dada la situación que está sucediendo actualmente.

La Confederación Panamericana de Judo les desea éxitos a todos los competidores, que estos eventos estén llenos de logros y satisfacciones para todos.



**Manuel Larrañaga Bonavides y Rivera**  
Presidente  
Confederación Panamericana de Judo

## BIENVENIDA DEL PRESIDENTE DE LA FEDERACION ECUATORIANA DE JUDO



Estimados amigos de América:

Estamos a las puertas del Open Panamericano de Judo y la Copa Panamericana en la ciudad de Guayaquil Ecuador, estamos llenos de entusiasmo, y le hacemos llegar la invitación correspondiente.

Esperamos contar con vuestra presencia y entusiasmo para hacer de esta fiesta del judo una magnífica competencia.

Éxitos a todos.



**Roberto Ibáñez Romero**  
Presidente  
Federación Ecuatoriana de Judo

## 1. PROGRAMA

| FECHA        | HORA        | ACTIVIDAD   | LUGAR  |
|--------------|-------------|---|--------|
| Lun. 17 mayo | 09:00-19:00 | <b>ÚLTIMO DÍA DE LLEGADA JUNIOR</b>   | Hotel  |
| Mar. 18 mayo | 09:00-19:00 | Acreditación <b>Junior</b>  | Hotel  |
| Mie. 19 mayo | 9:00-12:00  | Acreditación <b>Junior</b>  | Hotel  |
|              | 14:00       | Sorteo y Congresillo técnico <b>Junior</b>  | Online |
|              | 15:00       | Reunión Arbitraje <b>Junior</b>   | Online |
|              | 18:30-19:00 | Pesaje No Oficial <b>Junior</b>   | Hotel  |
|              | 19:00-20:00 | Pesaje Oficial <b>Junior</b>  |        |
|              | 09:00-19:00 | <b>ÚLTIMO DÍA DE LLEGADA SENIOR DÍA 1</b>   |        |
| Jue. 20 mayo | 14:00       | Eliminatorias evento <b>Junior</b>  | Hotel  |
|              | 16:00       | Palabras de apertura  |        |
|              | 17:00       | Bronces y finales   |        |
|              | 09:00-19:00 | <b>ÚLTIMO DÍA DE LLEGADA SENIOR DÍA 2</b>   |        |
| Vie. 21 mayo | 8:00-12:00  | Acreditación <b>Senior</b>  | Hotel  |
|              | 14:00       | Sorteo y Congresillo técnico <b>Senior</b>  | Online |
|              | 15:00       | Reunión Arbitraje <b>Senior</b>   | Online |
|              | 18:30-19:00 | Pesaje no oficial <b>Senior</b><br>Mujeres: -48 kg, -52 kg, -57 kg, -63 kg<br>Hombres: -60 kg, -66 kg, -73 kg       | Hotel  |
|              | 19:00-20:00 | Pesaje oficial <b>Senior</b><br>Mujeres: -48 kg, -52 kg, -57 kg, -63 kg<br>Hombres: -60 kg, -66 kg, -73 kg          |        |
| Sáb. 22 mayo | 14:00       | Eliminatorias Día 1 <b>Senior</b><br>Mujeres: -48 kg, -52 kg, -57 kg, -63 kg<br>Hombres: -60 kg, -66 kg, -73 kg     | Hotel  |
|              | 17:00       | Bronces y finales   | Hotel  |
|              | 18:30-19:00 | Pesaje no oficial <b>Senior</b><br>Mujeres: -70 kg, -78 kg, + 78 kg<br>Hombres: -81 kg, -90 kg, -100 kg, + 100 kg   |        |
|              | 19:00-20:00 | Pesaje oficial <b>Senior</b><br>Mujeres: -70 kg, -78 kg, + 78 kg<br>Hombres: -81 kg, -90 kg, -100 kg, + 100 kg      |        |
| Dom. 23 mayo | 14:00       | Eliminatorias Día 2 <b>Senior</b><br>Mujeres: -70 kg, -78 kg, + 78 kg<br>Hombres: -81 kg, -90 kg, -100 kg, + 100 kg | Hotel  |
|              | 17:00       | Bronces y finales   |        |

|  |   |
|--|---|
|  | <b>Actividades de la Copa Panamericana Junior</b> |
|  | <b>Actividades del Open Panamericano Senior</b>   |

| Días antes de la competencia del atleta | (Los entrenadores y otros oficiales del equipo pueden llegar cuando deseen, pero deben ponerse en cuarentena mientras esperan los resultados de la PCR-3) |
|---|---|
| -11                                     | <p align="center"><b>PCR-1</b><br/>(realizada en país de origen) con un mínimo de 48 horas antes de la PCR-2</p>  |
| -10                                     |   |
| -9                                      |   |
| -8                                      |   |
| -7                                      |   |
| -6                                      | <p align="center"><b>PCR-2</b><br/>(realizada en país de origen) con un mínimo de 48 horas después de la PCR-1</p>  |
| -5                                      |   |
| -4                                      |   |
| -3                                      | <p align="center">Último día de llegadas y <b>PCR-3 (para todos los participantes)</b><br/>Cuarentena: Espera de resultado de PCR-3</p>                   |
| -2                                      | Cuarentena: Espera de resultado de PCR-3  |
| -1                                      | Pesaje  |
| 0                                       | Día de competencia  |

## 2. ORGANIZADOR

### Federación Ecuatoriana de Judo (FEJ):

AVENIDA DE LAS AMÉRICAS, EXPLANADA DEL ESTADIO MODELO.

**Presidente:** Roberto Ibáñez Romero

[rytibanez@hotmail.com](mailto:rytibanez@hotmail.com)

**E-mail:** [judoecuador2014@hotmail.com](mailto:judoecuador2014@hotmail.com)

**Teléfono:** +1 593 4 2295837

## 3. FECHA

**Copa Panamericana Junior:** 20 de mayo

**Open Panamericano Senior:** 22 y 23 de mayo

#### 4. LUGAR DE COMPETENCIA

Coliseo Cerrado " Voltaire Paladines Polo"  
Guayaquil, Ecuador



#### 5. PARTICIPANTES

Una persona es elegible para inscribirse en estas competencias siempre que cumpla lo siguiente:

- No estar bajo una suspensión disciplinaria.
- No estar suspendido por violación de las normas antidopaje.
- No estar bajo suspensión médica.
- Estar sano y en forma para la competencia.
- No ser portador de ninguna enfermedad contagiosa que pueda poner en riesgo la salud de otros.

### Copa Panamericana Junior

- La fecha de nacimiento y la nacionalidad deben acreditarse mediante PASAPORTE oficial del país de origen.
- Solo equipos nacionales de federaciones que sean miembros de la **CPJ**
- Edad mínima: Nacidos desde 2001 hasta 2006.

| GÉNERO    | CATEGORIA DE PESO                                 |
|-----------|---|
| Femenino  | -48kg, -52kg, -57kg, -63kg, -70kg, -78kg, +78kg   |
| Masculino | -60kg, -66kg, -73kg, -81kg, -90kg, -100kg, +100kg |

### Open Panamericano

- La fecha de nacimiento y la nacionalidad deben acreditarse mediante PASAPORTE oficial del país de origen.
- Solo equipos nacionales de federaciones que sean miembros de la **IJF**
- Edad mínima: Nacidos hasta 2006.

| GÉNERO    | CATEGORIA DE PESO                                 |
|-----------|---|
| Femenino  | -48kg, -52kg, -57kg, -63kg, -70kg, -78kg, +78kg   |
| Masculino | -60kg, -66kg, -73kg, -81kg, -90kg, -100kg, +100kg |

## 6. REGISTRO

### Fechas Límites

|                       |                |
|-----------------------|----------------|
| Carta de Invitación:  | Abril 20, 2021 |
| Inscripción Numérica: | Abril 25, 2021 |
| Reserva de Hotel:     | Mayo 05, 2021  |
| Inscripción Nominal:  | Mayo 07, 2021  |
| Información de Viaje: | Mayo 10, 2021  |
| Pago de Hotel:        | Mayo 18, 2021  |

### **Copa Panamericana Junior**

El registro debe realizarse con el sistema de registro en línea de la **CPJ** en <https://app.panamjudo.org/admin//Account/Login> .Las delegaciones que no se registren dentro de las fechas indicadas en ese sitio web no podrán participar, sin excepción.

### **Open Panamericano**

El registro debe realizarse con el sistema de registro en línea de la **IJF** en <http://www.judobase.org>. Las delegaciones que no se registren dentro de la fecha indicada en ese sitio web no podrán participar, sin excepción.

## **7. SEGURO**

Los Atletas al igual que sus correspondiente Federaciones deben asumir toda la responsabilidad por los seguros de accidentes, enfermedades y por responsabilidades civiles de sus competidores y oficiales durante toda la estadía en Ecuador.

La Organización del Torneo, la Federación Nacional, Confederación Panamericana de Judo y la Federación Internacional de Judo no serán responsables por ningún costo relacionado en las materias antes mencionadas.

Dentro del gimnasio de competición, la Organización dispondrá de atención primaria de emergencia y ambulancia para el traslado a un recinto hospitalario si se requiere. Toda atención médica posterior o extraordinaria, como lesión y/o enfermedad que requiera hospitalización, tratamientos, intervenciones quirúrgicas y medicamentos, será asumida, en cuantos, a sus costos, por la federación de cada país. Por tanto, todas las delegaciones y judocas participantes eximirán de responsabilidad a la Federación Ecuatoriana de Judo y a su respectiva Comisión Organizadora por cualquier percance, lesión, accidente, enfermedad o fallecimiento que surgieran dentro o fuera del recinto de competición o en los viajes y traslados relacionados a este evento.

Ver la información y Protocolo con relación al COVID-19 a este documento.



## 8. HOTEL

**Siguiendo el protocolo relacionado con la protección de todos los participantes explicada más adelante cualquier persona que salga de la “burbuja” de protocolo de sanidad no será admitido nuevamente a ser parte de la delegación. Favor leer detenidamente el protocolo que se encontrara más adelante.**

Las reservas de hotel solo se podrán hacer únicamente a través de la organización del campeonato. Por medidas de bioseguridad, no se admitirá la participación de delegaciones fuera del alojamiento oficial. Únicamente podrán ingresar al hotel y las delegaciones que lleguen en transporte oficial, y hayan sido precreditados en el aeropuerto a su llegada del vuelo desde su país de origen.

OPCION A **Hotel Wyndham Guayaquil \*\*\*\***

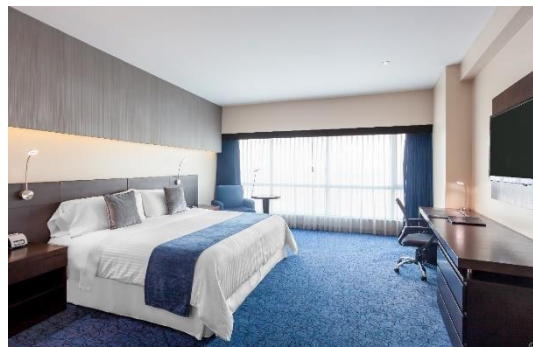
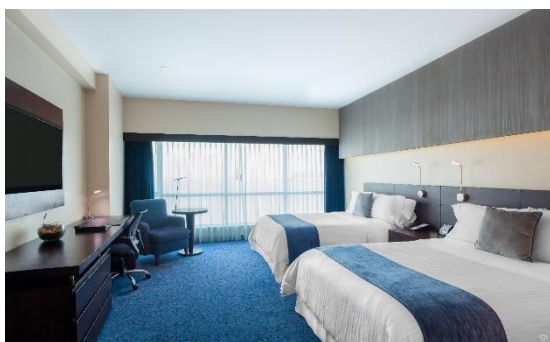



### POLITICAS DE CANCELACION DE HOSPEDAJE

- 30 días o más previo a su llegada, reembolso 100%
- 20 a 29 días previo a llegada, reembolso 50%
- 19 días o menos, deberá pagar la estancia completa de acuerdo con su solicitud.

#### Tarifas de Hotel:

|                   | Sencilla                                | Doble                                   |
|-------------------|---|---|
| <b>Opción "A"</b> | US\$240.00<br>por persona<br>por noche. | US\$195.00<br>por persona<br>por noche. |

Las tarifas de los hoteles son por persona por noche y cubren la transportación desde el aeropuerto al Hotel ida y regreso y desde el Hotel al lugar de competencia ida y regreso.

Las tarifas incluyen desayuno, almuerzo y cena. Tener presente que sin el resultado negativo de la prueba a realizarle el día de la llegada al atleta este no podrá competir.

Los pagos son en efectivo en billetes de dólares estadounidenses. Aceptamos transferencias bancarias y pago al momento de su llegada siempre y cuando tenga reserva de habitaciones. Para optimizar su alojamiento y estancia, es

importante que nos envíen el número de atletas y miembros de la delegación antes del día 20 de abril 2021.

### **Cuenta para transferencia Bancaria:**

NOMBRE: **FEDERACIÓN ECUATORIANA DE JUDO**

RUC: **0992116048001**

# DE CUENTA CORRIENTE: **3394322704**

CODIGO SWIFT: **PICHECEQ**

CIUDAD: **GUAYAQUIL, ECUADOR**

NOMBRE DEL BANCO: **BANCO PICHINCHA C.A.**

DIRECCION DEL BANCO: **CIUDADELA ATARAZANA, AVENIDA COSME RENELLA MZ 132 SOLAR 1**

TELEFONO DEL BANCO: **042284225 EXT 261306**

EJECUTIVA DE CUENTA: **ANGEL CALVAS / OFICIAL DE CREDITO - CELULAR: 593-996627842**

### **NOTA IMPORTANTE:**

De acuerdo con la nueva norma FIJ promulgada el 2 de diciembre de 2012 en Tokio "... la Organización de país no debe solicitar penas de pago para los países que no pueden hacer transferencias bancarias, pero se puede pagar con dinero en efectivo a su llegada. Por otra parte, deben informar con suficiente antelación el país organizador y especificar el número de participantes antes de la fecha límite".

Las posibles reservas de habitaciones extra en el "check-in" también serán sobrecargados con un 10%.

he harán excepciones. Todas las comisiones bancarias y gastos de transferencia bancaria van a cargo de las federaciones participantes.

de habitaciones o "no-show" tendrá como resultado 100 % de la carga de los gastos de hotel. Las cancelaciones de las habitaciones no se pueden hacer en el "check-in".

**IMPORTANTE:** Cualquier daño a la propiedad de los hoteles o lugares que resultan de la estancia de una delegación nacional correrán a cargo de la federación y pagado en su totalidad.

## 9. ACREDITACIONES

La acreditación y la entrega de las credenciales se realizarán según el protocolo de sanidad COVID19, los días que se encuentran en el programa en el Hotel en Guayaquil. La acreditación se realizará a través de un sistema de turnos.

El jefe de delegación de cada país deberá presentarse a tiempo para acreditar la llegada de todos los atletas y delegados.

Su asistencia atrasada o ausencia al control de acreditaciones significará la exclusión de todos los competidores del sorteo y del evento.

Todos los competidores, técnicos y delegados serán provistos de credenciales, las que deberán portar en todo momento.

Los pasaportes de todos los participantes deberán estar disponibles todo el tiempo, en caso de ser requeridos.

Cantidad de oficiales acreditados según atletas inscritos en el evento (incluye oficiales del equipo, entrenadores, médicos y fisioterapeutas):

- Uno - cuatro (1-4) competidores = tres (3) oficiales.
- Cinco - nueve (5-9) competidores = cinco (5) oficiales.
- 10 o más competidores = siete (7) oficiales.

Las acreditaciones para el presidente de la Federación Nacional, el árbitro y el judoka no se incluyen en el anterior cálculo. La tarifa para los oficiales adicionales (que deben estar inscritos en el sistema CPJ o judobase) es de USD 100 por cada uno, que se abonará a los organizadores.

## 10. CPJ AFILIACION

Para los miembros de la CPJ, todas las delegaciones deben estar registrada y afiliadas antes de llegar al evento. Toda persona sin excepción que aparezca en el registro oficial necesita tener su afiliación vigente lo cual lo puede hacer individualmente o como federación a través de <http://panamjudo.org/> sección afiliaciones. **Costo de la afiliación \$100 USD.**

**La afiliación se debe pagar en línea, no se aceptará efectivo para el pago de afiliación en el Registro del evento.**

## 11. REGLAS DE COMPETENCIA

La competencia se desarrollará de acuerdo con las reglas de la IJF.

| Evento                          | Sistema de Competencia de 6 a más atletas | Sistema de Competencia de 5 a menos atletas  |
|---------------------------------|---|--|
| <b>Copa Panamericana Junior</b> | Doble Repechaje                           | Reglas de números bajos para eventos del WRL |
| <b>Open Panamericano</b>        | Repechaje desde cuartos de final – Last 8 | Reglas de números bajos para eventos del WRL |

## 12. PESAJE

Se realizará un día antes de la competencia en el hotel oficial de acuerdo con las normas IJF. (Ver programa)

Pesaje No Oficial : 18:30 a 19:00 horas  
 Pesaje Oficial : 19:00 a 20:00 horas

### 13. SORTEO

El congresillo técnico y el sorteo se realizarán según el programa:

**Copa Panamericana Junior:** 19 mayo 2021 a las 14:00 horas vía online

**Open Panamericano:** 21 mayo 2021 a las 14:00 horas vía online

Cada país puede tener una representación de dos (2) delegados en el sorteo.

### 14. PREMIACIÓN

- Al momento de recibir la premiación el deportista debe presentarse con judogi BLANCO
- Todo competidor que haya ganado una medalla debe presentarse a la ceremonia y recibir la medalla en persona. Si un competidor está ausente durante la ceremonia de premiación por una razón no válida, perderá su derecho a la medalla.
- Está estrictamente prohibido a los competidores llevar al podio sus banderas nacionales o identificaciones similares.
- Está prohibido cualquier demostración religiosa, política, personal o comercial, o hacerlo usando algún gorro u otra cubierta de la cabeza o cualquier otro accesorio.

### 15. JUDOGI Y PROTOCOLO

- En toda formación oficial, premiación y ceremonias de inicio y final del torneo, los judocas deberán presentarse con judogi BLANCO, sin calcetines ni chaquetas ni accesorios.
- Por higiene de los pies, los judocas deberán desplazarse con calzado en las zonas de calentamiento.
- Las damas competidoras deben usar debajo de la chaqueta del judogi, una camiseta o malla blanca lisa, de manga corta, de tela resistente suficientemente larga como para insertarla dentro de los pantalones, la camiseta o malla debe ser de cuello redondo y no pueden tener marcas o dibujos visibles.
- El pelo de las damas y varones no deben tocar la solapa de la chaqueta.

- Los judogis deben estar limpios y con sus medidas ajustadas al reglamento IJF. Se utilizará el Sokuteiki en la zona de control de judogis.
- Se realizará un control de judogi a los atletas antes de cada combate para asegurar que estén de acuerdo con las regulaciones de la IJF. Si el judogi no cumple con las regulaciones, el atleta deberá cambiar de judogi y no contará con un entrenador en la silla durante ese combate.

### 16.BACKNUMBER

- Cada participante tiene la obligación de llevar cosido, en la espalda de su judogi, el backnumber con su apellido y la abreviatura del país. Debe tener la siguiente dimensión: Ancho 38cm - Alto 39cm. La zona de nombre y país debe tener: Ancho 37cm - Alto 19,5cm.
- El número de espalda de la IJF debe fijarse horizontalmente y centrarse en la espalda del judogi. Debe quedar 3 cm por debajo de la parte inferior del cuello.
- El número de respaldo se puede solicitar en [www.ijfbacknumber.com](http://www.ijfbacknumber.com) o [www.mybacknumber.com](http://www.mybacknumber.com)
- El backnumber es responsabilidad de cada Federación.



### 17.ENTRENADOR

El código de conducta de los entrenadores debe observarse estrictamente, incluido el código de vestimenta, y debe cumplir con los estándares de la IJF.

- Sorteo: traje formal (chaqueta, pantalones, camisa y corbata para los hombres; chaqueta, pantalones/falda/vestido, blusa para las mujeres) y zapatos formales (no zapatos deportivos ni sandalias).
- Rondas preliminares: buzo nacional con pantalones que llegan hasta los zapatos. Los entrenadores pueden llevar camisetas oficiales nacionales de manga corta o larga y zapatos deportivos (no sandalias).
- Para el bloque final: traje formal (chaqueta, pantalones, camisa y corbata para los hombres; chaqueta, pantalones/falda/vestido, blusa para las mujeres) y zapatos formales (no zapatos deportivos ni sandalias).

Los entrenadores no pueden dar instrucciones a los competidores mientras están peleando. Solo durante los descansos MATE, los entrenadores podrán dar instrucciones a sus atletas. Después del descanso y durante la pelea, los entrenadores deben guardar silencio nuevamente.

Si un entrenador da indicaciones durante el combate, recibe una primera advertencia. En caso de reincidir, será excluido del área de competencia. Cualquier actitud contraria al espíritu del judo será penalizada.

Si un entrenador no respeta estas reglas, puede ser expulsado del área de competencia. Si el entrenador insiste en su conducta desde fuera del área de competencia, podría ser sancionado y expulsado de las instalaciones del torneo.

## 18. ENTRENAMIENTOS

Los horarios de entrenamiento deberán ser solicitados por el jefe de delegación al momento de la acreditación.

## 19. TRANSPORTE TERRESTRE INTERNO

El Comité Organizador proporcionará a los países participantes, las Transportaciones desde el Aeropuerto hasta el hotel oficial.

La organización no se responsabiliza de este transporte, si la información de itinerarios de vuelo no se envía a tiempo, o se modifique sin aviso, y en ningún



caso para actividades fuera de aquellas oficiales del torneo.

## 20. PRINCIPIOS FUNDAMENTALES

Todas las Federaciones Nacionales, oficiales, entrenadores y atletas que participen en estos eventos deben respetar y aceptar la autoridad de los oficiales, los Estatutos, las Reglas de Deportes y Organización, las Reglas de Arbitraje, de la CPJ, así como las reglas Anti-Doping de la IJF. De acuerdo con las Reglas de la IJF y las Provisiones en las Reglamento de Organización y Deporte, aquellos individuos que se considere que hayan actuado contra la IJF, sus principios o propósito, deberán ser sujetos a suspensión o expulsión del evento y/o cancelación de su tarjeta de acreditación.

## 21. CONTROL ANTI-DOPING EN EVENTO SENIOR

- Es importante que cada delegación conozca el protocolo de control de dopaje.
- Los controles se llevarán a cabo de acuerdo con las Reglas Antidopaje y el Reglamento de Organización y Deporte de la IJF, antes de concluir el bloque final.
- Los competidores deben presentarse en la estación de control de dopaje inmediatamente después de firmar el formulario de notificación. De conformidad con WADA ISTI Art. 5.4.4, antes del control de dopaje, los atletas pueden participar en la ceremonia de premiación y cumplir con sus compromisos de prensa o recibir tratamiento médico si es necesario.
- Los competidores seleccionados estarán constantemente acompañados por un acompañante oficial (designado por el comité organizador) desde el momento de la notificación hasta su llegada a la Estación de Control de Dopaje. Una persona de elección del atleta (médico del equipo, entrenador, preparador físico, jefe de delegación, etc.) puede acompañarlos.

## 22. VISA

- El Comité Organizador se complace en ayudar a cualquier país con las

instrucciones de visados o cualquier documentación de permiso de los atletas y funcionarios. Si necesita la carta de invitación personalizada para propósito de visado por favor envíe al Comité Organizador lo antes posible una lista de los participantes de acuerdo con el formulario de solicitud de visa con nombres y apellidos, número de pasaporte, fecha de nacimiento y posiciones (debe enviar junto con copias de pasaportes escaneados.) a [judoecuador2014@hotmail.com](mailto:judoecuador2014@hotmail.com)

### 23. IMPREVISTOS

- Todo lo no previsto en esta Convocatoria será resuelto por el Comité Ejecutivo de la Confederación Panamericana de Judo y la Federación Ecuatoriana de Judo.
- Todas las personas inscritas oficialmente en el evento de la Confederación Panamericana de Judo (Delegados, Atletas, Entrenadores, Árbitros, Médicos, y Oficiales) y que participan en el evento; cederán todos sus derechos a la Confederación Panamericana de Judo y a la Federación Ecuatoriana de Judo para usar su imagen en Fotografías, Videos, Televisión.

### 24. PROTOCOLO COVID-19 DE VIGENCIA EN EL EVENTO

En nombre de la Federación Ecuatoriana de Judo y la Confederación Panamericana de Judo (CPJ), nos gustaría compartir con ustedes esta información general relacionada con el protocolo de seguridad COVID-19 que se utilizará en la Copa Panamericana Junior y Open Panamericano que se llevará a cabo en Guayaquil, Ecuador desde el 20 al 23 de mayo.

A continuación, encontrarán un resumen básico de los puntos más importantes para cada una de las delegaciones favor de tomar en cuenta y poner acción a cada uno de estos puntos.

Los organizadores de este evento utilizarán el concepto de una "Burbuja" y todos los que participen en este evento sean atletas, entrenadores, administradores, oficiales, invitados, árbitros o personal, serán incluidos y colocados en esta

burbuja protectora. No habrá excepciones para ser parte de la burbuja y cualquier desviación de las reglas automáticamente hará que el grupo no sea elegible para participar en este evento. Lea atentamente la información a continuación y haga cualquier pregunta antes de llegar al evento.

Es responsabilidad de cada Federación Nacional (FN) que participa y que ingresa una delegación en este evento explicar a sus miembros estas reglas y pautas y es la Federación Nacional la responsable de asegurarse de que los miembros de su delegación sigan y respeten cada uno de estas reglas y pautas.

1. Solo los miembros oficiales de cada delegación podrán estar dentro de la burbuja de este evento.
2. La burbuja de este evento incluirá el transporte oficial desde y hacia el aeropuerto; partes de la propiedad de la sede del hotel; todas las áreas comidas; todos los pisos de alojamiento de atletas, todas las áreas de práctica, calentamiento y competencia.
3. Solo los miembros oficiales de las delegaciones con las acreditaciones correspondientes emitidas por los organizadores podrán ingresar al lugar de la competencia, no habrá excepciones.
4. Todos los miembros de la delegación a su llegada a Ecuador deben tener consigo dos resultados negativos de la prueba de PCR de no más de 08 días antes de su llegada a Guayaquil, con una diferencia mínima de 48 horas entre ellas. **ACTUALMENTE PARA LLEGAR A ECUADOR, SE REQUIERE UN PCR NEGATIVO UN MÁXIMO DE 72 HORAS ANTES DE LA LLEGADA.**
5. En el Aeropuerto Internacional de Guayaquil, todos los miembros de la delegación deben usar mascarilla y protector facial en todo momento.
6. A su llegada y salida de Inmigración/Aduana en el aeropuerto de Guayaquil, cada delegación será recibida por miembros del comité organizador que los pre - acreditarán y colocarán en vehículos especiales de transporte para ser llevado al hotel.

7. A la llegada al hotel, el jefe de Misión de la delegación se reunirá con los organizadores para procesar todo el papeleo y asegurar las llaves de las habitaciones de los miembros de su delegación. Habiendo recibido las llaves de las habitaciones, los miembros de las delegaciones deberán dirigirse a ellas para realizar su cuarentena. Las pruebas PCR se realizarán a la llegada al hotel oficial, los resultados tomarán como máximo 24 horas.

8. A la llegada de los resultados negativos de las pruebas PCR realizadas, un miembro de la organización procederá a cambiar de cinta (de rojo a verde) a los miembros de la delegación, no está permitido retirarse la cinta. En este punto del protocolo, los miembros de las delegaciones solo pueden moverse dentro de la burbuja del campeonato y no pueden salir del recinto de la burbuja hasta que regresen al aeropuerto para su partida.

9. Los horarios de las comidas se asignarán de manera que solo un cierto número de personas coman al mismo tiempo en la cafetería/restaurante. Los horarios se publicarán y se espera que se mantengan y respeten. Antes de ingresar al salón comedor se controlará la temperatura de cada persona.

10. Si durante el transcurso de las fechas de la competencia, o la estadía del miembro individual de la delegación, una persona comienza a sentirse enferma o desarrolla algún síntoma de preocupación, la persona será trasladada inmediatamente a un piso dedicado a la "vigilancia de la salud" donde se mantendrán en cuarentena para ver si se desarrollan más síntomas. Estas habitaciones y el piso donde se alojarían estas personas están fuera del alcance de cualquier persona que no sea la autoridad sanitaria. Las habitaciones serán de uso individual y todas las comidas se servirán en la habitación siguiendo los protocolos adecuados. Será la Federación Nacional del afectado, la responsabilidad de pagar esta habitación extra si es necesario.

11. Todas las FN deben entender claramente que todos los miembros de la delegación deben tener seguro médico y un seguro COVID-19, cada FN es responsable de todos los costos relacionados con el tratamiento médico de todos los miembros de la delegación. Ni los organizadores, ni la Federación Ecuatoriana

de Judo ni la Confederación Panamericana de Judo asumen ninguna responsabilidad relacionada con el costo de cualquier tratamiento médico de cada miembro de la delegación.

12. Se solicita a las delegaciones que cumplan con los tiempos de transporte asignados para poder permitir que todos tengan la distancia necesaria y segura dictada por el protocolo antiCovid19. Es obligatorio que todas las personas que viajen en el sistema de transporte usen su máscara en todo momento. Antes de abordar el transporte se controlará la temperatura de cada persona.

13. En el lugar de la competencia y dado que el lugar es lo suficientemente grande, le pedimos a cada delegación que mantenga una distancia segura entre ellos en las gradas. Solo los atletas que compitan ese día podrán estar en el área de calentamiento de la competencia.

14. Seguiremos todos los demás protocolos dentro del lugar de la competencia según lo emitido dentro del documento de protocolo de la FIJ que se ha enviado a todas las Federaciones Nacionales y que se adjunta a este paquete de participación.

**15. En caso de requerir una nueva PCR para su retorno a su país, la delegación participante deberá realizar el pago de USD 80 por prueba.**

## 25. DOCUMENTOS ANEXOS A ESTA CONVOCATORIA

- Protocolo para COVID-19 de la FIJ.
- Protocolo de salud y medidas sanitarias contra COVID-19 de las autoridades sanitarias que serán observados en todo el evento.
- Manifiesto de responsabilidad y cuestionario de síntomas y exposición que cada persona debe de traer completo.
- Formulario de hospedaje, llegadas y salidas